

DU HEYSEL AU CANAL DE WILLEBROEK

VAN DE HEIZEL TOT AAN HET KANAAL VAN WILLEBROEK

Le vaste territoire de Laeken, sur la rive gauche de la Senne, est caractérisé par un potentiel archéologique des plus variés. Les 77 sites et découvertes cartographiés concernent toutes les périodes depuis la Préhistoire jusqu'à la fin de l'Ancien Régime. L'Époque romaine occupe une place de choix, avec les villæ du Hoogleest et du Stuyvenberg, de même qu'une série de découvertes isolées réalisées le long de la chaussée Romaine. Le Moyen Âge et les Temps Modernes voient quant à eux l'éclosion et le développement du village et de ses nombreux hameaux : Osseghem (l'actuel Heysel), Drootbeek, Ter Plast, Nederleest, Hoogleest...

Het archeologisch erfgoed van Laeken, gelegen op de linkeroever van de Zenne, is een van de meest gevarieerde. De 77 sites en ontdekkingen die verspreid liggen in deze grote gemeente overspannen alle periodes: van de prehistorie tot en met het Ancien Régime. Opvallend is het grote aantal Romeinse sporen, met de villa's van Hoogleest en van Stuyvenberg en diverse losse vondsten langs onder andere de Romeinsesteenweg. Tijdens de middeleeuwen en de nieuwe tijd gaat het dorp zich ontwikkelen, naast tal van gehuchten: Osseghem (de huidige Heysel), Drootbeek, Ter Plast, Nederleest, Hoogleest, ...

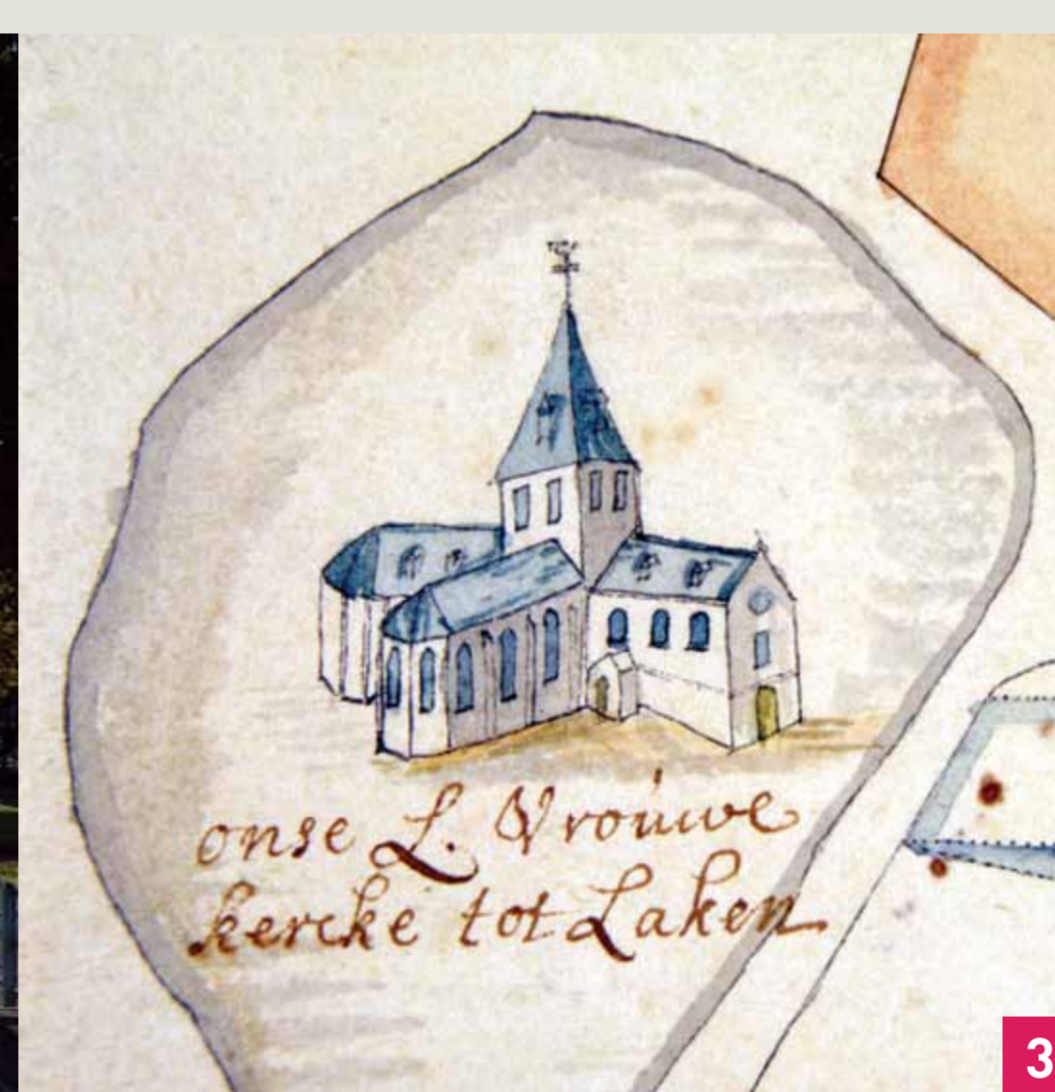
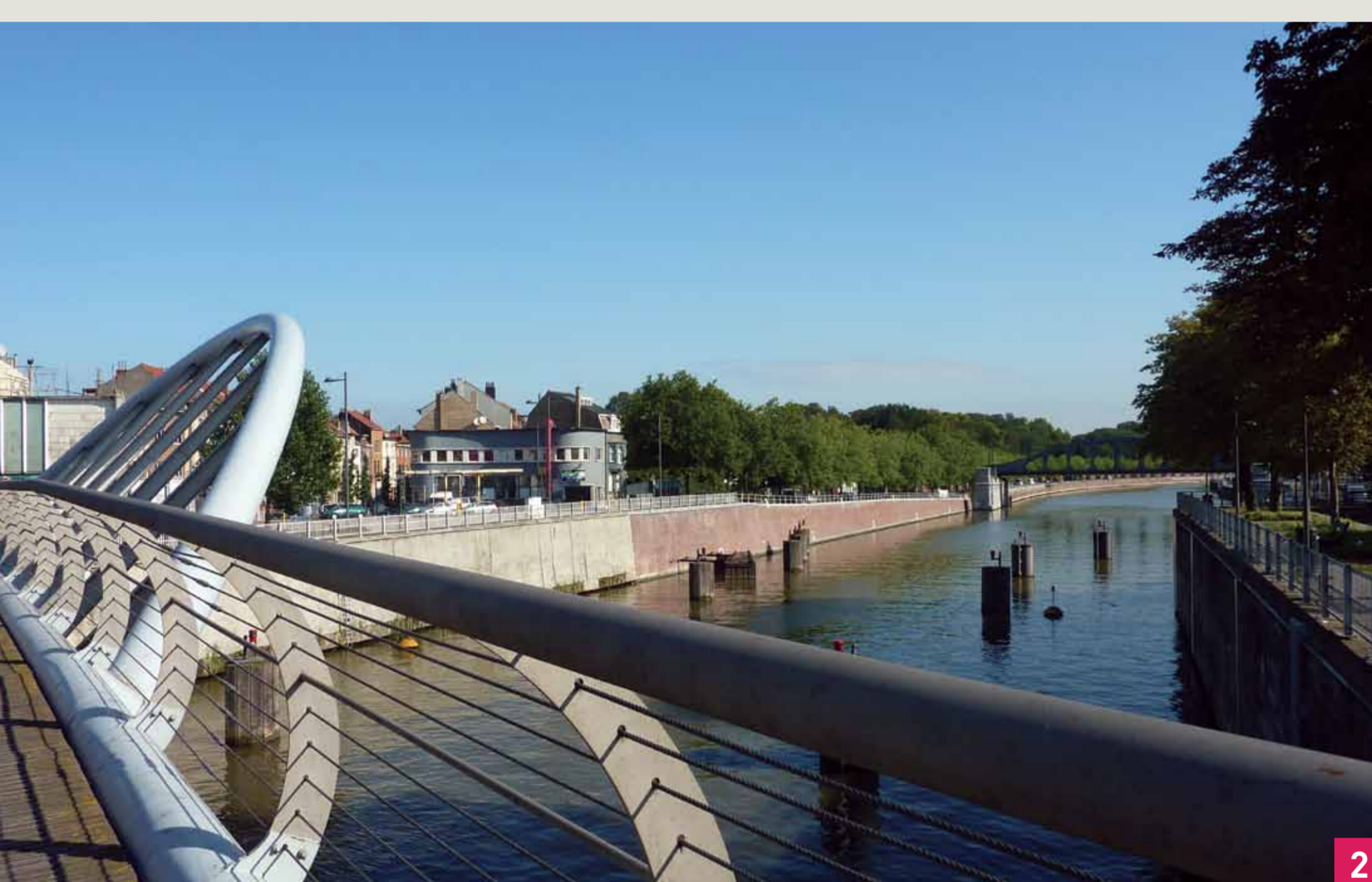
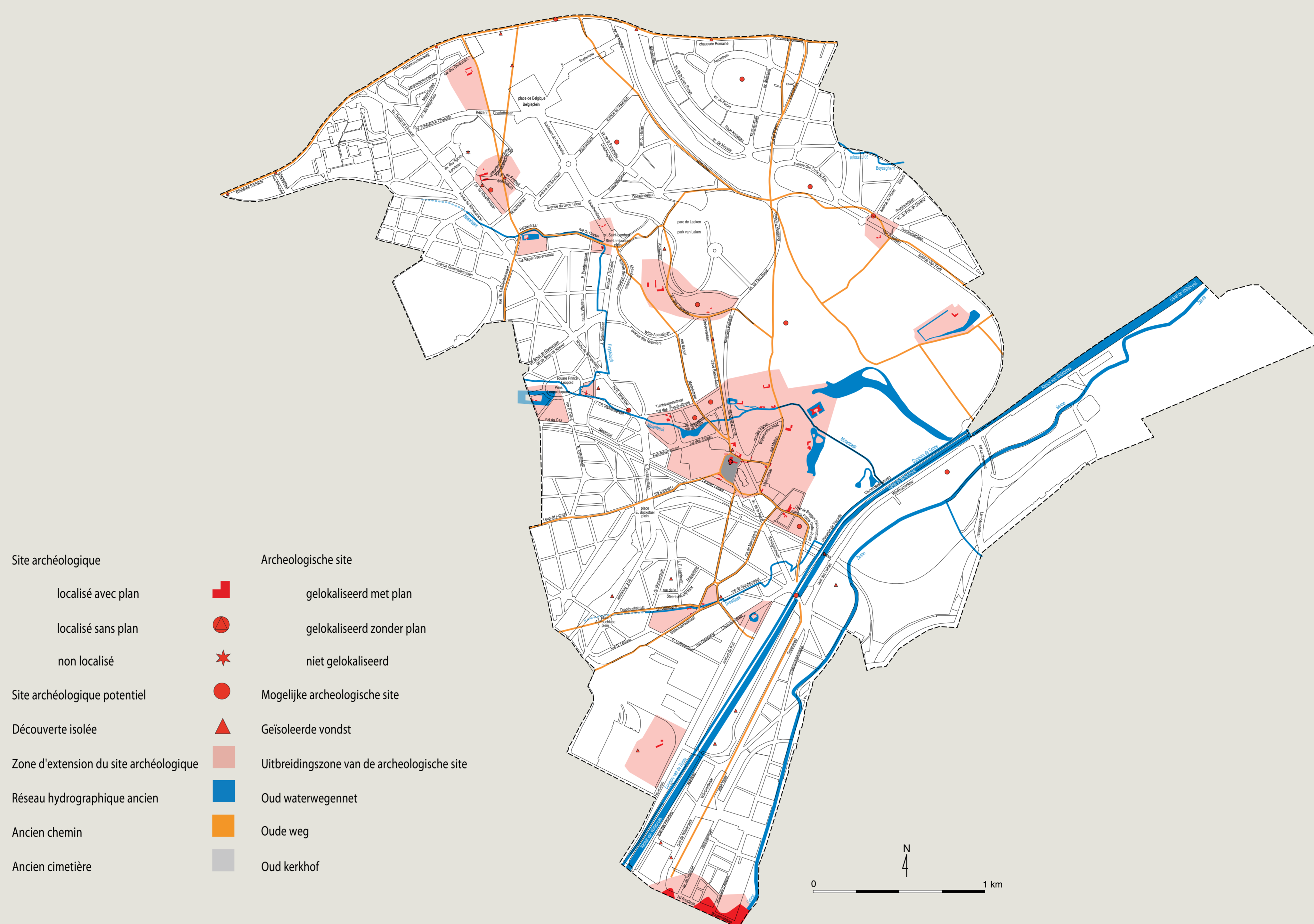

1 Carte des sites et des découvertes archéologiques.
Kaart van de archeologische vindplaatsen en vondsten.

2 Le canal de Willebroek, 2011.
Het kanaal van Willebroek, 2011.

3 L'église Notre-Dame au XVII^e siècle (AGR).
De Onze-Lieve-Vrouwkerk in de 17^e eeuw (AR).

4 Grand pot en terre cuite découvert à Laeken, Époque romaine.
Grote urne in aardewerk gevonden in Laeken, Romeinse periode.

5 Site de la villa gallo-romaine du Hoogleest pendant les travaux d'aménagement du tram avenue des Croix-du-Feu, 1957-1958.
De site van de Gallo-Romeinse villa van Hoogleest tijdens de aanleg van de tramlijn langs de Vuurkruisenlaan, 1957-1958.

6 Suivi archéologique devant le chœur de l'ancienne église Notre-Dame lors de travaux pour le raccordement aux égouts, 2009.
Archeologische opvolging voor het koor van de vroegere Onze-Lieve-Vrouwkerk tijdens rioeringswerken, 2009.

7 Cour de la ferme d'Osseghem, vers 1900 [repris de Cosyn, 1904, p. 7].
Binnenkoer van de hoeve van Osseghem, omstreeks 1900 (overgenomen uit Cosyn, 1904, p. 7).



UN CENTRE DE PÈLERINAGE EEN BEDEVAARTSOORD

Dès le Moyen Âge, l'église Notre-Dame est réputée pour les guérisons « miraculeuses » qui s'y produisent. Mais c'est surtout au début du XVII^e siècle que Laeken devient un important centre de pèlerinage sous l'impulsion de l'infante Isabelle. Celle-ci fait aménager la source Sainte-Anne, dont les eaux vertueuses sont appréciées pour soigner la fièvre, les crampes et les maux d'yeux. Vers 1626-1628, l'archiduchesse fait aussi tracer une drève longue de 662 mètres reliant la fontaine à l'église paroissiale. Dans la foulée, plusieurs chapelles de pèlerinage sont érigées le long du chemin entre Bruxelles et Laeken.

Reeds vanaf de middeleeuwen is de Onze-Lieve-Vrouwekerk bekend om de "miraculeuze" genezingen die er zouden plaatsvinden. Het is echter pas vanaf het begin van de 17e eeuw dat Laken een belangrijk pelgrimsoord zal worden, mede onder invloed van de infante Isabella. Zij zal de Sint-Annafontein laten oprichten, waarvan het water helende krachten zou bezitten tegen koorts, krampen en oogziekten. Omstreeks 1626-1628 wordt er – opnieuw onder impuls van de aartshertogin – een 662 meter lange dreef aangelegd tussen de fontein en de parochiekerk. Tegelijk plaatst men tal van kapelletjes langsheen de weg tussen Brussel en Laken.

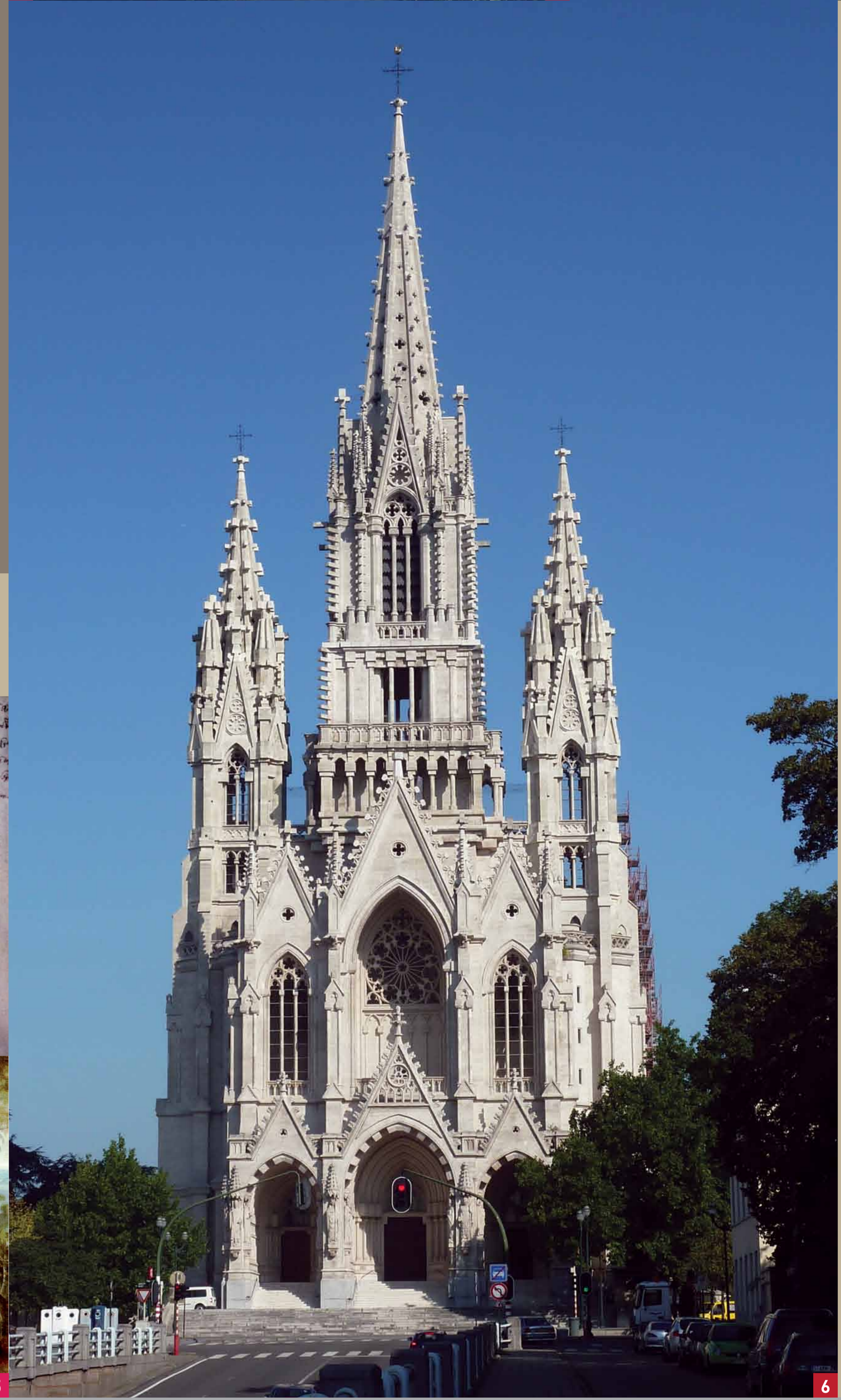
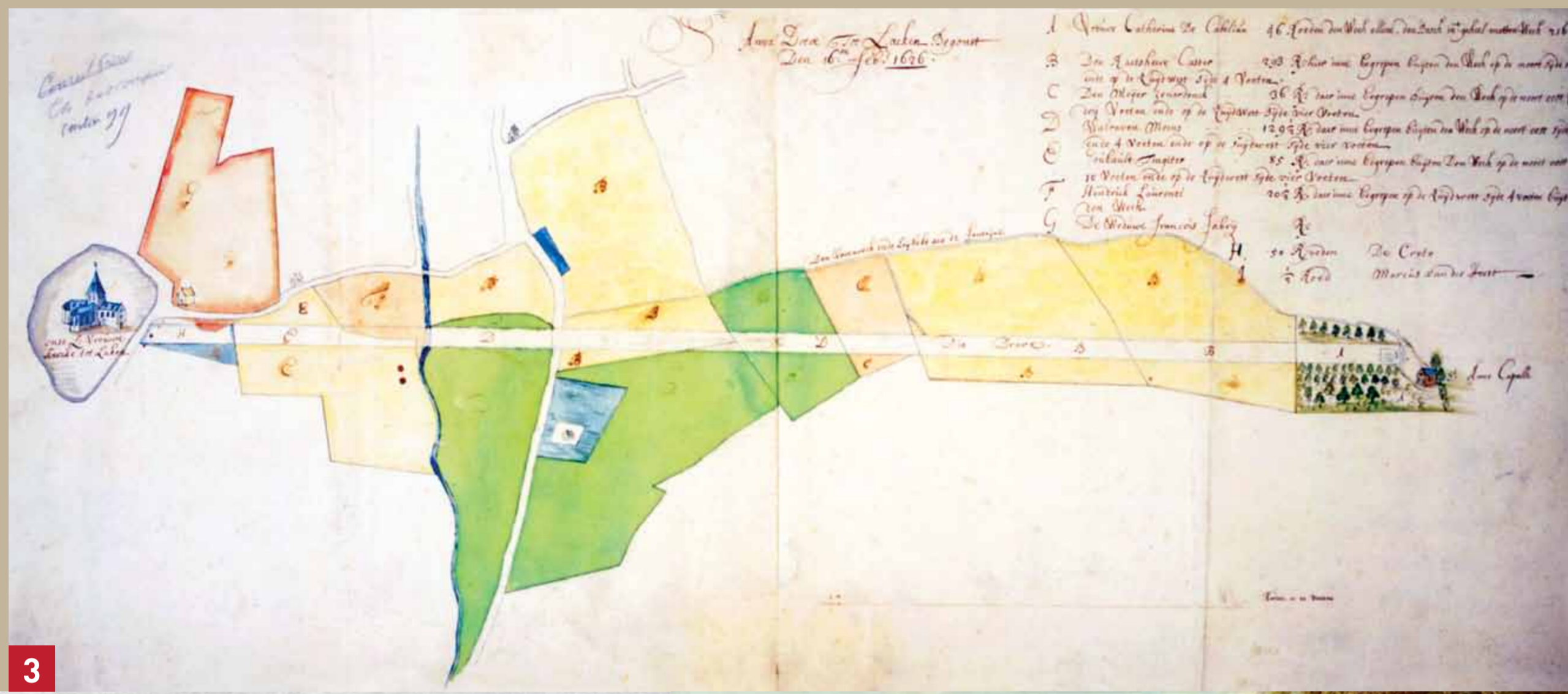

1 Le chœur de l'ancienne église est désormais isolé dans le cimetière de Laeken, 2011.

Het koor van de oude kerk bevindt zich vandaag afgezonderd op het kerkhof van Laken, 2011.

2 La chapelle Sainte-Anne, 2011.
De Sint-Annakapel, 2011.

3 La drève Sainte-Anne, reliant l'église Notre-Dame et la source Sainte-Anne, 1626 (AGR).

De Sint-Annadreef die de Onze-Lieve-Vrouwekerk en de Sint-Annafontein met elkaar verbindt, 1626 (AR).

4 Arrivée du convoi funèbre de la reine Louise-Marie à l'église Notre-Dame de Laeken, le 14 octobre 1850 (repris des *Funérailles de S.A.R. Louise-Marie*, 1950, pl. 4).

Aankomst van de begrafenisstoet van koningin Louise-Marie in de Onze-Lieve-Vrouwekerk van Laken, 14 oktober 1850 (overgenomen uit *Funérailles de S.A.R. Louise-Marie*, 1950, pl. 4).

5 Peeter Snayers, *Le pèlerinage de l'infante Isabelle à Laeken en 1623* (MRBAB).

Peeter Snayers, *De pelgrimstocht van de infante Isabella naar Laken in 1623* (KMSKB).

6 L'église Notre-Dame, 2011.

De Onze-Lieve-Vrouwekerk, 2011.



LES DEMEURES SEIGNEURIALES DE HERENWONINGEN

Une dizaine de châteaux et de maisons de plaisance ont été localisés sur la carte archéologique de Laeken. Ils étaient situés en lisière du noyau villageois, mais aussi dans les différents hameaux. Leur noms sont indissociables de l'histoire de la commune : Stuyvenberg, Drootbeek, Coensborch, Ter Plast, Sandberg... ou encore Schoonenberg, château à partir duquel se développera le Domaine royal. Centres de petites seigneuries ou de domaines fonciers constitués au fil des siècles, ces demeures ont marqué durablement le paysage, tant par leur programme architectural, que par les parcs et les jardins qui les entouraient.

Op de archeologische kaart van Laeken werden een tiental kastelen en buitenverblijven gelokaliseerd. Deze bevinden zich in de nabijheid van de dorpskern, maar eveneens in de verschillende gehuchten. Hun namen verwijzen duidelijk naar de geschiedenis van de gemeente: Stuyvenberg, Drootbeek, Coensborch, Ter Plast, Sandberg, ... en ook Schoonenberg, het kasteel waaruit het latere Koninklijke Domein zich zal ontwikkelen. Als centra van kleine heerlijkheden of landbouwdomeinen die ontstonden doorheen de eeuwen, hebben deze domeinen het landschap sterk beïnvloed, niet enkel door hun bouwstijl, maar evenzeer door de parken en tuinen die er omheen lagen.

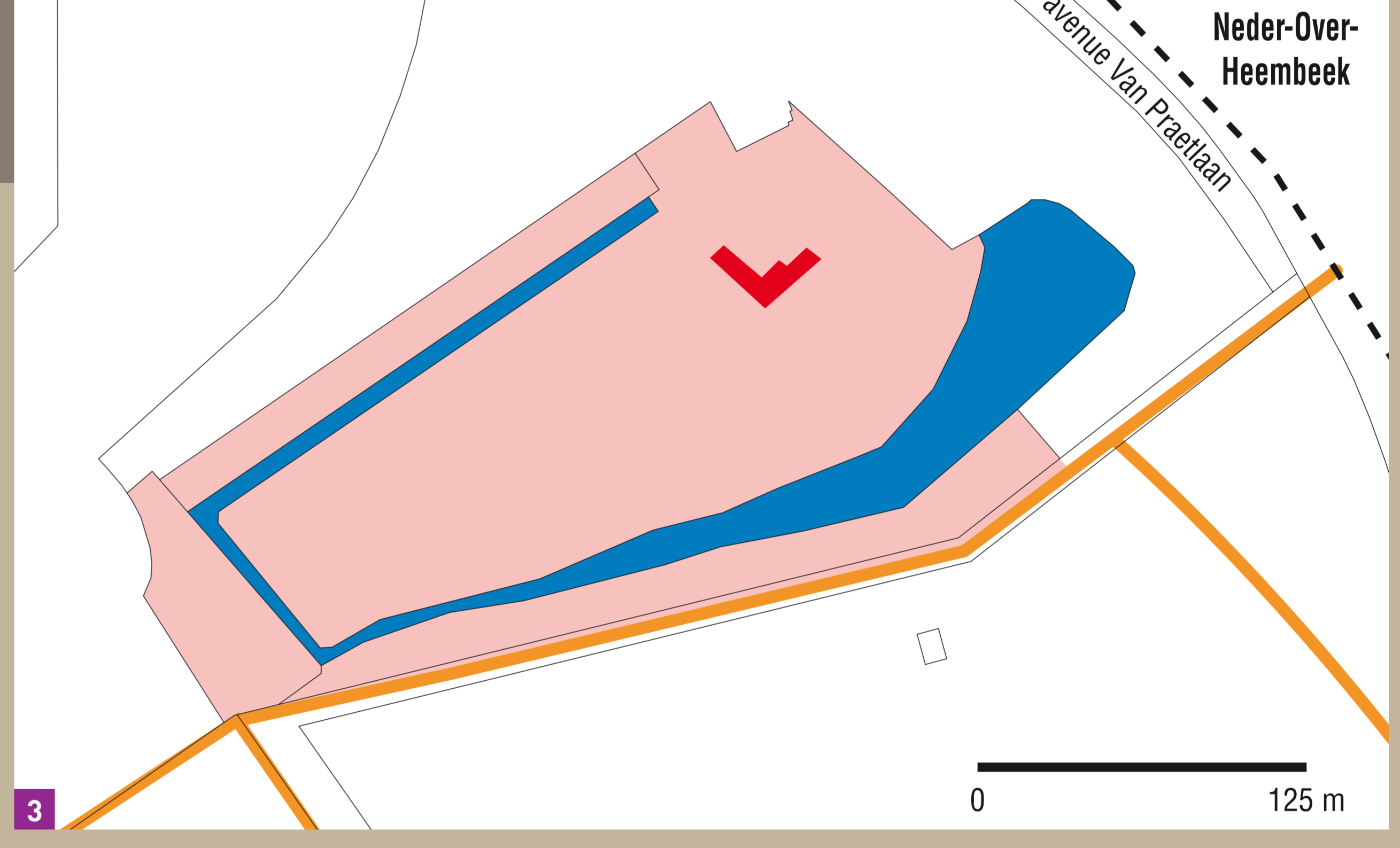
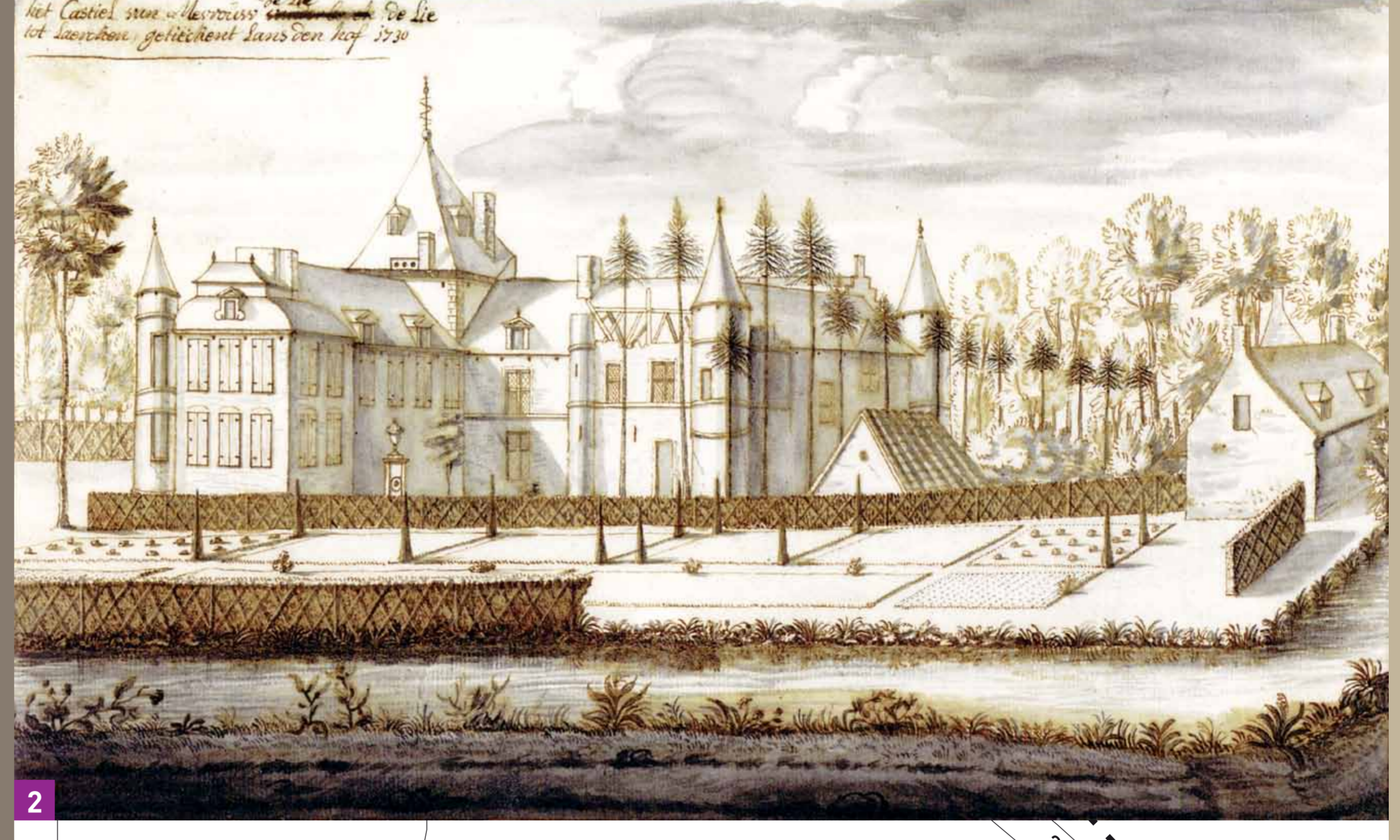

1 Le château-ferme du Stuyvenberg, 2011.
De kasteelhoeve Stuyvenberg, 2011.

2 Le château dit 't Groothof, plume et lavis de F. J. Derons, 1730 (AVB).
't Groothof, F.J. Derons, pen en lavis, 1730 (SAB).

3 L'hof van Nederleest. Extrait de la carte des sites et des découvertes archéologiques.
Het hof van Nederleest. Detail uit de kaart van de archeologische sites en vondsten.

4 Le donjon de Drootbeek, à l'angle des rues Drootbeek et de Molenbeek. Il est désormais intégré dans un complexe scolaire, 2011.
De donjon van Drootbeek, op de hoek van de Drootbeek- en de Molenbeekstraat. Vandaag maakt hij deel uit van een schoolgebouw, 2011.

5 Les berges du canal de Willebroek étaient un lieu de promenade prisé, XIX^e siècle (AVB).
De oevers van het kanaal van Willebroek waren een geliefkoosde wandelplek, 19e eeuw (SAB).

6 Le château de Coensborg vers 1575, gravure de H. Collaert (AVB).
Het kasteel Coensborg omstreeks 1575, ets van H. Collaert (SAB).

