

HISTOIRE ET ARCHÉOLOGIE

ARCHEOLOGIE EN GESCHIEDENIS

Si le village de Schaerbeek est mentionné dans les textes dès 1120, le territoire de l'actuelle commune a livré des témoignages archéologiques bien plus anciens... dont une mâchoire presque complète de mammoth ! La Préhistoire est bien attestée par une série de découvertes d'objets lithiques : haches polies, lames, grattoirs... L'Âge du Fer a lui aussi livré quelques témoins archéologiques. Mais ce sont surtout l'Époque romaine et plus encore le Moyen Âge et les Temps Modernes qui sont connus grâce à de nombreuses découvertes archéologiques. Sépultures, église, hospice, fermes, moulins, maisons de plaisance... autant d'éléments qui nous renseignent sur la vie d'autrefois.

Hoewel Schaarbeek pas in de teksten vermeld wordt in 1120, werden er op haar grondgebied veel oudere archeologische vondsten gedaan, zoals een quasi intacte onderkaak van een mammoet! Er werden bovendien nog meer vondsten aangetroffen uit de prehistorie, zoals gepolijste bijlen, klingen en schrabbers. Ook uit de bronstijd werden archeologische vondsten gedaan. Het is echter vooral uit de Romeinse tijd, de middeleeuwen en de nieuwe tijd dat de meeste vondsten stammen: begravingen, een kerk, een te huis, boerderijen, molens, buitenverblijven, ... Tal van elementen die helpen om de geschiedenis van Schaarbeek te reconstrueren.

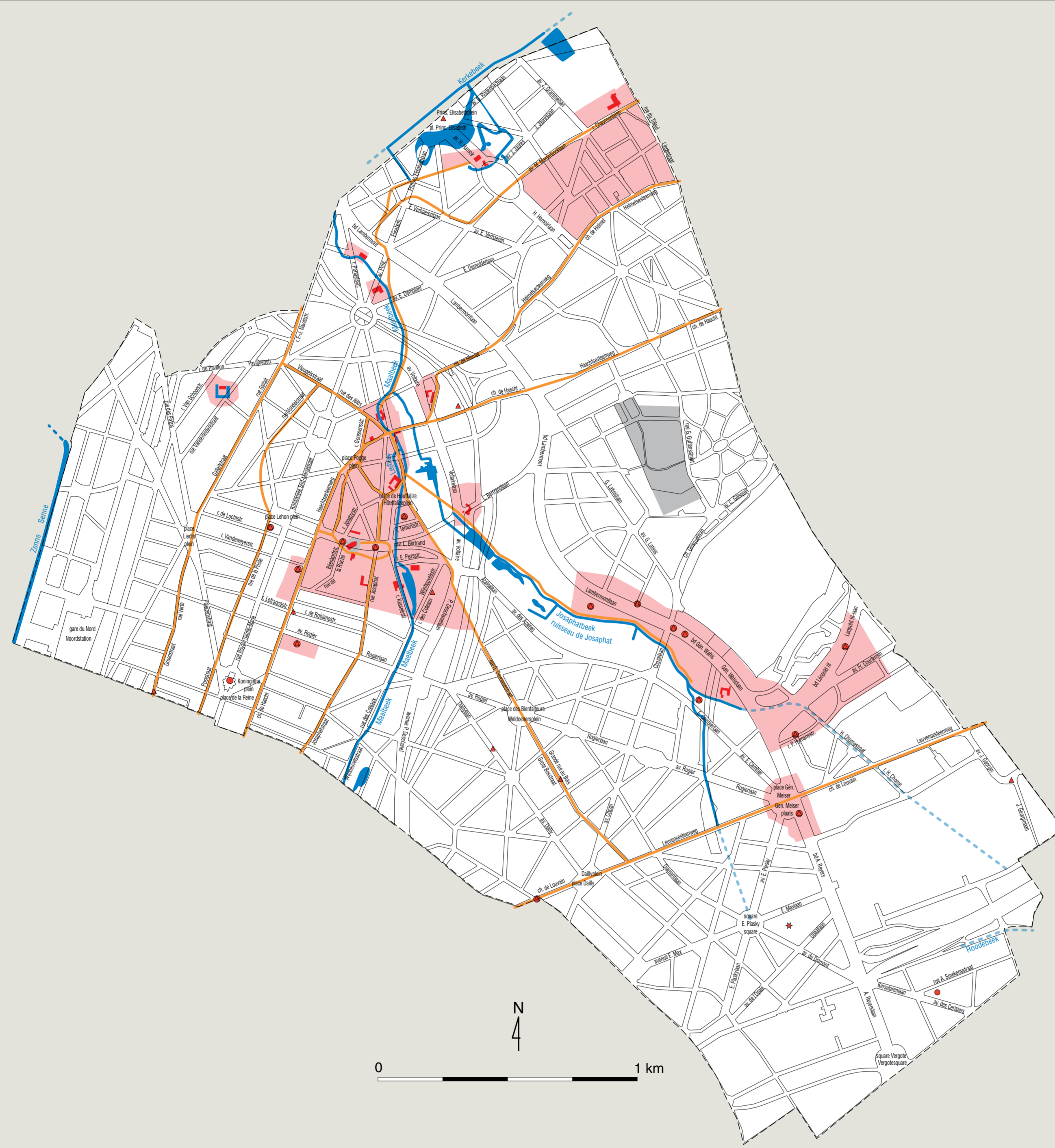

Site archéologique		Archeologische site
localisé avec plan	■	gelokaliseerd met plan
localisé sans plan	●	gelokaliseerd zonder plan
non localisé	*	niet gelokaliseerd
Site archéologique potentiel	○	Mogelijke archeologische site
Découverte isolée	▲	Geïsoleerde vondst
Zone d'extension du site archéologique	■	Uitbreidingszone van de archeologische site
Réseau hydrographique ancien	■	Oud waterwegennet
Ancien chemin	■	Oude weg
Ancien cimetière	■	Oud kerkhof

1 Carte des sites et des découvertes archéologiques.
Kaart van de archeologische sites en vondsten.

2 Colonne votive au lieu-dit Heyligenberg, en lisière du parc Josaphat, dessin du XVIII^e siècle (BR).
Votiefzuil op de plaats genaamd Heyligenberg, vlakbij het Josaphatpark, tekening uit de 18e eeuw (KB).

3 Hache polie en silex découverte place Princesse-Élisabeth, Néolithique.
Gepolijste bijl in silex, gevonden op het Prinses Elisabethplein, neolithicum.

4 L'ancienne église Saint-Servais avant 1905 (coll. L. Verreydt).
De oude Sint-Servaaskerk vóór 1905 (verz. L. Verreydt).

5 Pointe de flèche en bronze trouvée sur le site du Kattepoel en 1904, Âge du Fer.
Bronzen pijlpunt die in 1904 gevonden werd op de site Kattepoel, ijzertijd.

6 Moulage en plâtre d'une molaire de mammoth découverte en 1908 au Kattepoel, Paléolithique.
Gipsafgietsel van een maaltand van een mammoet, gevonden in 1908 aan de Kattepoel, paleolithicum.

7 Fourneau de pipe découvert dans le parc Josaphat, XIX^e siècle.
Pijpenkop, gevonden in het Josaphatpark, 19e eeuw.

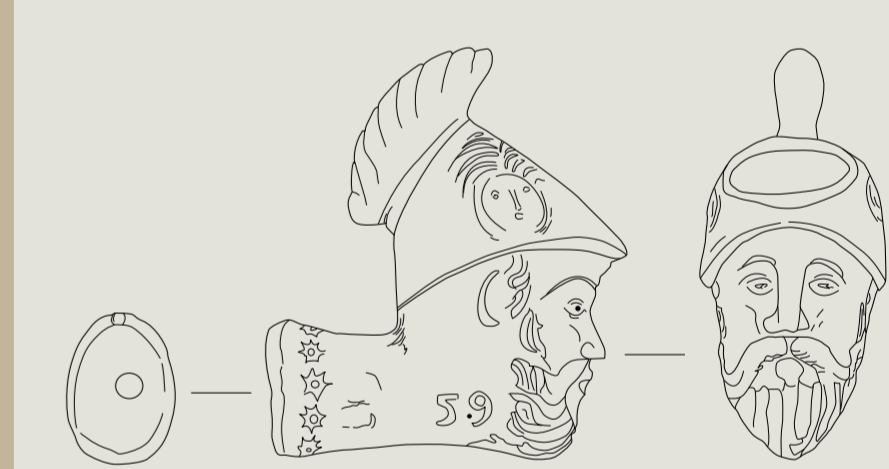

PRÉSENCE ROMAINE

ROMEINSE AANWEZIGHEID

Statuettes en bronze, fragments de tuiles et autres monnaies attestent une présence romaine à Schaerbeek, notamment au Kattepoel et dans la vallée de Josaphat. La découverte la plus notable demeure cependant celle de deux sépultures mises au jour le long de la chaussée de Haecht au cours de l'hiver 1861. Ces tombes à incinération de la charnière des II^e et III^e siècles nous renseignent sur les pratiques funéraires de l'époque gallo-romaine. Vraisemblablement liées à un domaine foncier – peut-être de type villa –, elles renfermaient un riche mobilier funéraire : gobelets et cruches en céramique, assiettes en verre, fibules en bronze, clé en fer...

Bronzen beeldjes, munten en fragmenten van dakpannen bewijzen een Romeinse aanwezigheid in Schaarbeek en in het bijzonder aan de Kattepoel en in de Josaphatvallei. De mooiste vondst deed men echter tijdens de winter van 1861, toen twee rijke graven blootgelegd werden langs de Haachtsesteenweg. Deze crematieresten uit de overgang van de 2e/3e eeuw, leren ons veel over de begrafenisrituelen tijdens de Gallo-Romeinse periode. Opvallend is de rijkdom van de grafgiften: bekers en kruiken uit ceramiek, glazen borden, bronzen fibulae, een ijzeren sleutel, enz. Wellicht was er in de directe omgeving een landbouwdomein gelegen, mogelijk een villa.



1



2



3



4



5

1 Statuette anthropomorphe en bronze découverte au Kattepoel, vues de face et de dos, Époque romaine.
Bronzen antropomorf beeldje gevonden aan de Kattepoel, voor- en achteraanzicht, Romeinse tijd.

2 Mobilier d'une des tombes découvertes chaussée de Haecht.
Deel van de inboedel van één van de graven, ontdekt aan de Haachtsesteenweg.

3 Terre cuite figurée trouvée dans la vallée de Josaphat dans la seconde moitié du XIX^e siècle (dessin repris de Vandermaelen, 1875).
Beeldje in aardewerk gevonden in de Josaphatvallei in de tweede helft van de 19e eeuw (tekening overgenomen van Vandermaelen, 1875).

4 Mobilier d'une des tombes découvertes chaussée de Haecht.
Deel van de inboedel van één van de graven, ontdekt aan de Haachtsesteenweg.

5 Localisation des deux tombes romaines découvertes chaussée de Haecht, à hauteur de la borne kilométrique n° 1. Détail de la *Carte de Bruxelles et ses environs* de J. Huvenne, 1858.
Situering van de twee Romeinse graven die ontdekt werden aan de Haachtsesteenweg, ter hoogte van kilometerpaal nr 1. Detail uit de *Carte de Bruxelles et ses environs* van J. Huvenne, 1858.



DU MAELBEEK À LA VALLÉE DE JOSAPHAT VAN DE MAALBEEK TOT DE JOSAPHATVALLEI

Le village de Schaerbeek a vu le jour sur les rives du Maelbeek, sans doute avant le début du XI^e siècle. Assez étendu, il comprenait une série de moulins établis sur la rivière. Des hameaux se sont également développés vers Helmet et dans la vallée de Josaphat où se trouvaient notamment des fermes et des maisons de plaisance. La configuration du centre ancien a subi des modifications assez radicales au début du XX^e siècle. Le percement de l'avenue Louis Bertrand a conduit à la destruction de l'ancienne église Saint-Servais et de plusieurs maisons du noyau villageois, de même qu'à une élévation du sol par rapport aux niveaux de circulation médiévaux...

Het dorp Schaarbeek ontstond wellicht reeds voor het begin van de 11e eeuw aan de oevers van de Maalbeek. Op diezelfde oevers waren bovendien diverse molens gebouwd. Geleidelijk aan gingen zich ook verschillende gehuchten ontwikkelen richting Helmet en in de vallei van Josaphat, waar zich vooral boerderijen en buitenverblijven bevonden. Bij de aanvang van de 20e eeuw werd het oude centrum echter sterk gewijzigd: zo zorgde de aanleg van de Louis Bertrandlaan voor de afbraak van de oude Sint-Servaaskerk en ook van diverse huizen uit de oude dorpskern. Een verhoging van het terrein zorgde tegelijkertijd echter voor een begraving van het middeleeuwse looppniveau.

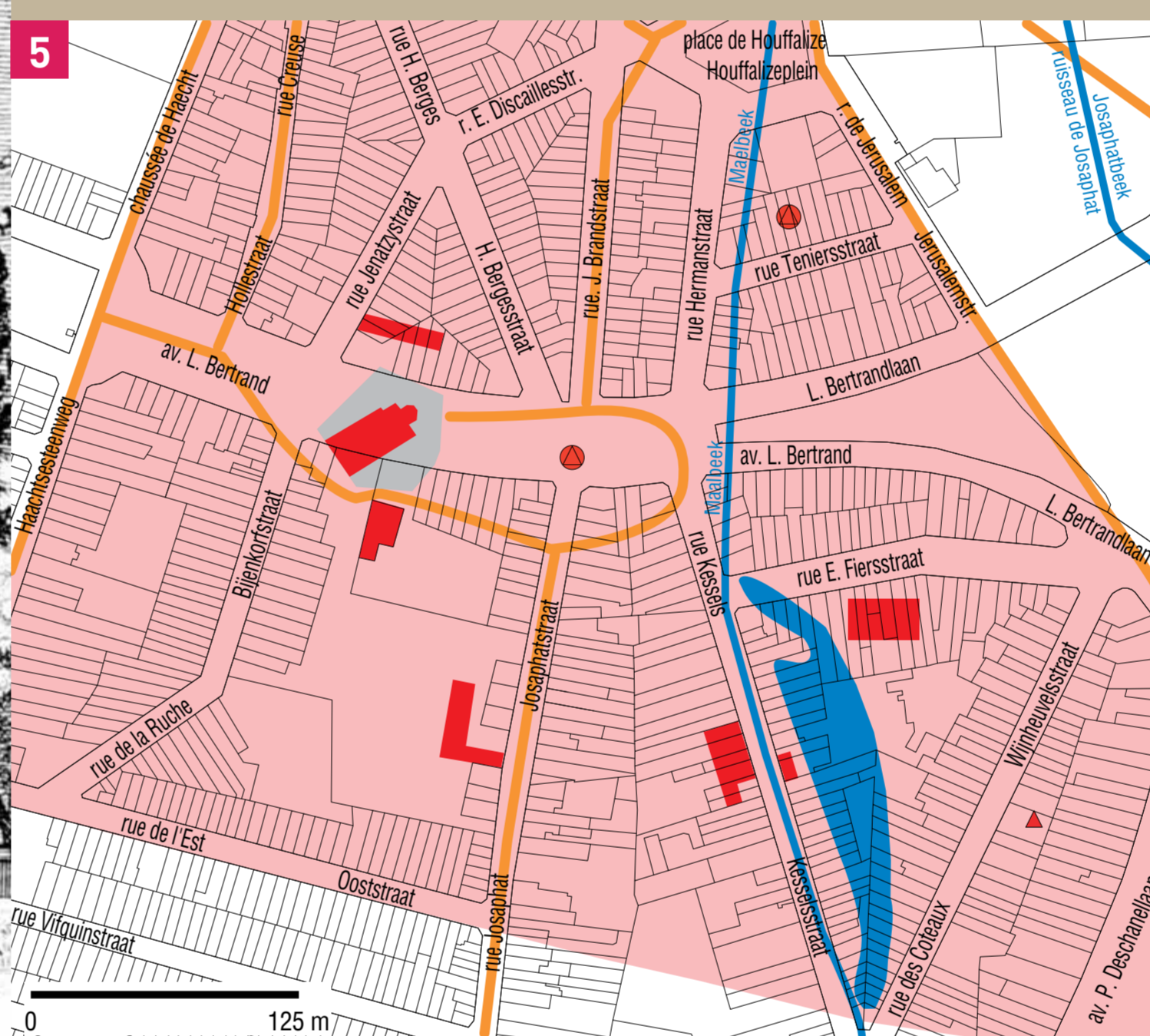
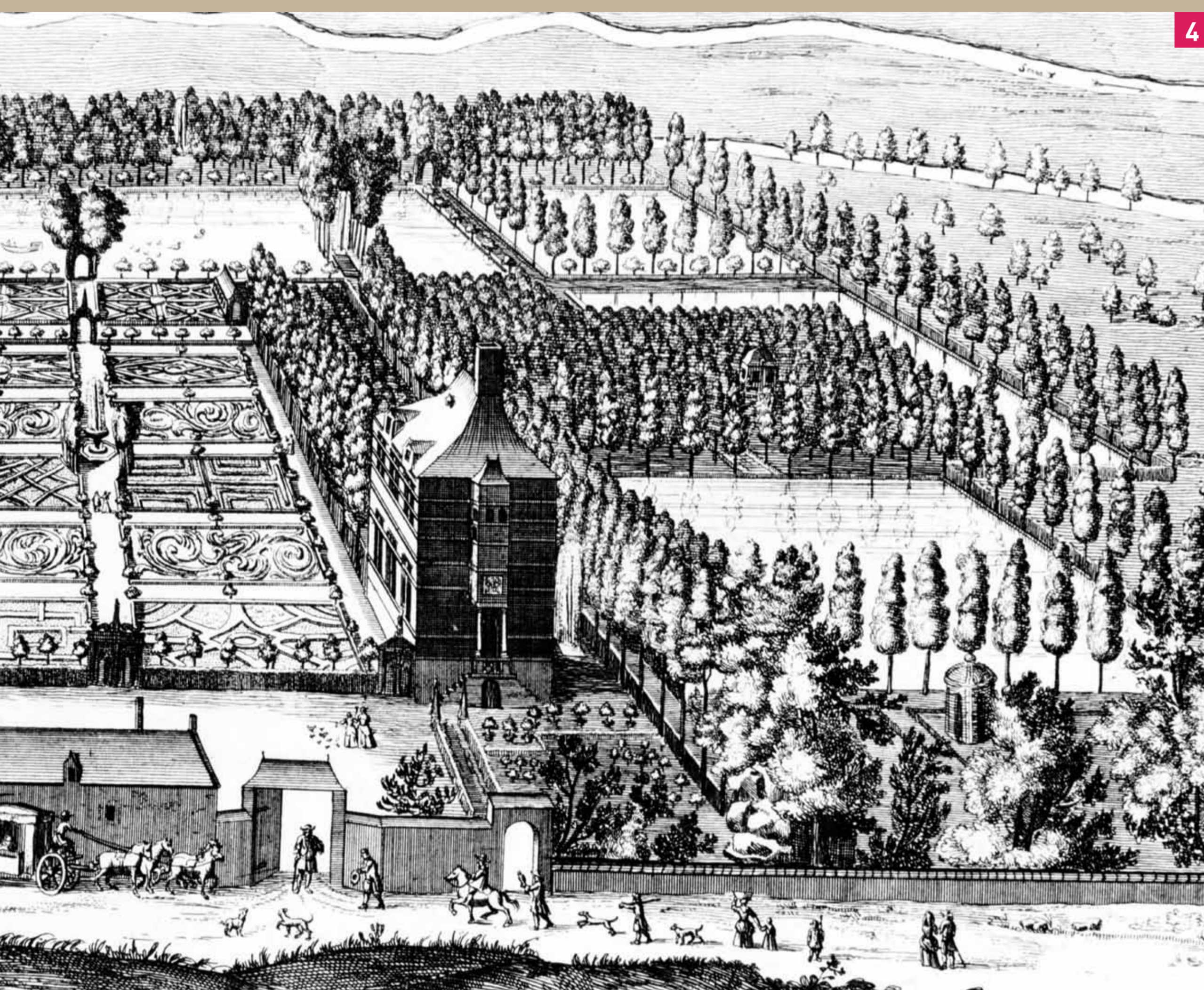

1 Démolition de l'ancienne église Saint-Servais, avenue Louis Bertrand, 1905 (coll. L. Verreydt).
Afbraak van de oude Sint-Servaaskerk in 1905, Louis Bertrandlaan (verz. L. Verreydt).

2 Pierre tombale de Nicaise Mozet, curé de Schaerbeek décédé en 1612 (IRPA).
Grafsteen van Nicaise Mozet, pastoor van Schaerbeek, overleden in 1612 (IKIK).

3 Moulins à eau établis sur le Maelbeek, fin du XVI^e siècle (AGR).
Watermolens langs de Maalbeek, eind 16e eeuw (AR).

4 Le château de Monplaisir, situé autrefois à hauteur de l'avenue Huart-Hamoir, vers 1730 (AVB).
Het domein Monplaisir bevond zich ter hoogte van de Huart-Hamoirlaan, omstreeks 1730 (SAB).

5 Le centre-ancien de Schaerbeek. Extrait de la carte des sites et des découvertes archéologiques.
Het oude centrum van Schaerbeek. Detail uit de kaart van de archeologische vindplaatsen en vondsten.

6 Le village de Schaerbeek, gravure de H. Collaert, vers 1575 (BR).
Het dorp Schaarbeek, ets van H. Collaert, omstreeks 1575 (KB).

